

LM・ニュージーランド債券ファンド (年2回決算型)

運用報告書（全体版）

第11期 決算日 2019年8月15日

◇当ファンドの仕組みは、次の通りです。

商品分類	追加型投信／海外／債券	
信託期間	2014年2月28日～2024年2月15日まで	
運用方針	主にニュージーランド・ドル建ての国債、州政府債、地方債、国際機関債、社債等に投資を行い、信託財産の中長期的成長を目指して運用を行います。	
主要運用対象	当ファンド	「LM・ニュージーランド債券マザーファンド」受益証券を主要投資対象とします。
	LM・ニュージーランド債券マザーファンド	主にニュージーランド・ドル建ての国債、州政府債、地方債、国際機関債、社債等を主要投資対象とします。
組入制限	外貨建資産への実質投資割合には、制限を設けません。	
分配方針	決算日（原則として毎年2月15日及び8月15日。休業日の場合は翌営業日）に、基準価額水準等を勘案して収益の分配を行います。	

当報告書に関するお問合わせ先：

レグ・メイソン・アセット・マネジメント株式会社

お問合わせ窓口

電話番号：03-5219-5947

－ 受益者のみなさまへ －

平素は格別のご愛顧を賜り厚く御礼申し上げます。

さて、「LM・ニュージーランド債券ファンド（年2回決算型）」は、2019年8月15日に第11期の決算を行いましたので、期中の運用状況と収益分配金をご報告申し上げます。

今後とも一層のご愛顧を賜りますようお願い申し上げます。

レグ・メイソン・アセット・マネジメント株式会社

〒100-6536 東京都千代田区丸の内一丁目5番1号

<http://www.leggmason.co.jp>

○最近5期の運用実績

決算期	基準 (分配落)	基準価額		債 組 入 比 率	債 先 物 比 率	純 資 産 額
		税 分 配 金	騰 落 率			
	円	円	%	%	%	百万円
7期(2017年8月15日)	10,905	0	1.1	95.5	—	2,297
8期(2018年2月15日)	10,748	0	△1.4	97.1	—	2,032
9期(2018年8月15日)	10,236	0	△4.8	97.0	—	1,762
10期(2019年2月15日)	10,736	0	4.9	97.2	—	1,602
11期(2019年8月15日)	10,300	0	△4.1	97.7	—	1,438

(注) 当ファンドは親投資信託を組入れますので、「債券組入比率」「債券先物比率」は実質比率を記載しております。

(注) 債券先物比率は買建比率－売建比率。

(注) 市場に広く認知されているベンチマーク等で、当ファンドのリスク特性を正確に反映する指標が見当たらないため、現状では、当ファンドの収益率およびリスク特性を特定のベンチマーク等と比較しておりません。

○当期中の基準価額と市況等の推移

年 月 日	基準 価 額	騰 落 率	債 組 入 比 率	債 先 物 比 率	債 先 物 比 率
(期首) 2019年2月15日	円 10,736	% —	% 97.2	% 97.2	% —
2月末	10,837	0.9	96.9	—	—
3月末	10,941	1.9	98.3	—	—
4月末	10,735	△0.0	97.2	—	—
5月末	10,378	△3.3	97.7	—	—
6月末	10,637	△0.9	98.6	—	—
7月末	10,640	△0.9	97.7	—	—
(期末) 2019年8月15日	10,300	△4.1	97.7	—	—

(注) 騰落率は期首比です。

(注) 当ファンドは親投資信託を組入れますので、「債券組入比率」「債券先物比率」は実質比率を記載しております。

(注) 債券先物比率は買建比率－売建比率。

○運用経過

期中の基準価額等の推移

(2019年2月16日～2019年8月15日)

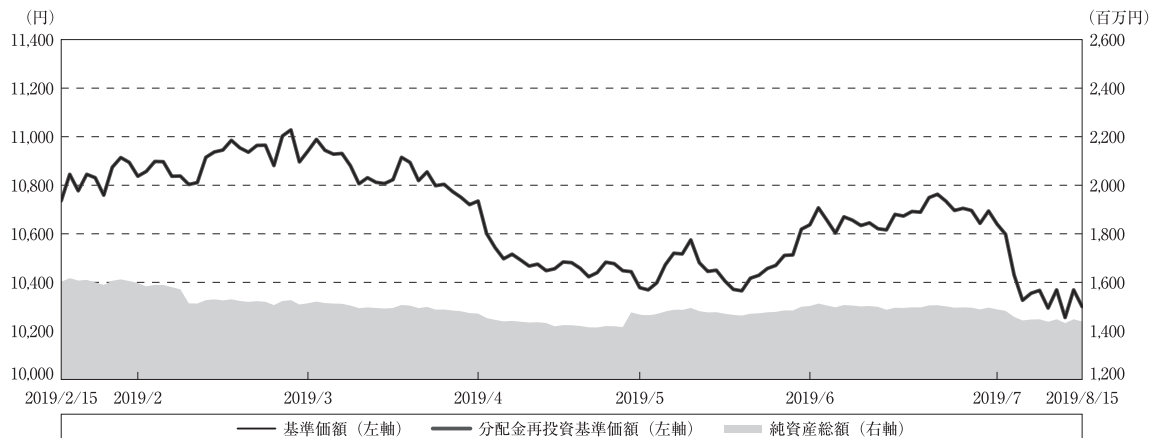

期首：10,736円

期末：10,300円（既払分配金(税込み)：0円）

騰落率：△ 4.1%（分配金再投資ベース）

- (注) 分配金再投資基準価額は、分配金（税込み）を分配時に再投資したものとみなして計算したもので、ファンド運用の実質的なパフォーマンスを示すものです。
- (注) 分配金を再投資するかどうかについてはお客様がご利用のコースにより異なります。また、ファンドの購入価額により課税条件も異なります。したがって、お客様の損益の状況を示すものではありません。
- (注) 分配金再投資基準価額は、期首（2019年2月15日）の値が基準価額と同一となるように指数化しております。
- (注) 上記騰落率は、小数点以下第2位を四捨五入して表示しております。

○基準価額の主な変動要因

当期の当ファンドのパフォーマンス（騰落率）はマイナスとなりました。

公社債利金を手堅く確保したことに加え、公社債損益についても、債券利回りの低下を受けてプラスとなりました。しかし、為替相場におけるニュージーランドドル（NZドル）安・円高を反映し、為替損益が大きくマイナスとなったことが影響しました。

当期のニュージーランド債券市場は、利回りが低下しました。

期の前半は、世界経済の減速懸念を背景に、債券利回りが世界的に低下基調となる中、ニュージーランドの債券利回りも低下しました。さらに、ニュージーランド準備銀行（RBNZ）が政策金利の変更の方向性を中立から引き下げ方向に修正したことから、利回りの低下が強まりました。しかしその後は、世界景気の先行きに対する過度の警戒感が後退し、投資家のリスク回避姿勢が和らいだことから、利回りは上昇しました。

期の半ばは、ニュージーランドの2019年1－3月期消費者物価指数（CPI）が予想を下

回り、RBNZによる利下げの思惑が広がったことから、利回りは低下しました。その後も、RBNZが利下げを決定したことなどから、利回りは低下基調で推移しました。

期の後半は、米中貿易協議の進展期待を背景にリスク回避姿勢が和らぎ、利回りは下げ渋りました。しかし、当期末にかけては、RBNZが市場予想を上回る0.5%の追加利下げを決定したことを受け、利回りは急低下しました。

社債セクターについては、ニュージーランドの株式相場が上昇したことやRBNZが政策金利の引き下げを決定したことなどを背景に堅調となりました。

当期のNZドル・円相場は、NZドル安・円高となりました。

期の前半は、世界経済の減速懸念を背景にリスク回避姿勢が意識されたことなどから、NZドルは対円で上値の重い展開となりました。さらに、RBNZが政策金利の変更の方向性を中立から引き下げ方向に修正したことから、NZドル売り・円買いが優勢となりました。

期の半ばは、ニュージーランドの2019年1－3月期CPIが予想を下回り、RBNZによる利下げの思惑が広がったことから、NZドル売り・円買いが強まりました。その後も、RBNZが利下げを決定したことを受けて、NZドル売り・円買い優勢の展開が続きました。

期の後半は、米中貿易協議の進展期待を背景にリスク回避姿勢が和らぐと、NZドル買い・円売りが優勢となりました。しかし、当期末にかけては、RBNZが予想を上回る0.5%の追加利下げを決定したことから、NZドル売り・円買いが急速に強まりました。

ニュージーランド5年国債の利回り推移



ニュージーランドドル／円レートの推移



当ファンドは、「LM・ニュージーランド債券マザーファンド」を通じて、主としてNZドル建ての国債、州政府債、地方債、国際機関債、社債等を中心に投資を行い、信託財産の中長期的成長を目指して運用に努めてまいりました。取得時において、原則として1社以上の格付機関から投資適格（BBB-/Baa3以上）の格付けが付与された、またはこれに相当する信用力をもつと運用者が判断する公社債に投資しております。当期の運用に当たっては慎重な方針で臨みました。資産配分については、金融債などの社債を厚めとしました。また、ポートフォリオ全体の平均格付けは引き続き高位に保ちました。

分配金

(2019年2月16日～2019年8月15日)

当期の分配金につきましては、以下の通りとさせていただきます。なお、収益分配に充当しなかった利益につきましては信託財産中に留保し、運用の基本方針に基づき運用を行います。

○分配原資の内訳

(単位：円、1万口当たり・税込み)

項 目	第11期
	2019年2月16日～ 2019年8月15日
当期分配金	—
(対基準価額比率)	—%
当期の収益	—
当期の収益以外	—
翌期繰越分配対象額	2,231

(注) 対基準価額比率は当期分配金(税込み)の期末基準価額(分配金込み)に対する比率であり、ファンドの収益率とは異なります。

(注) 当期の収益、当期の収益以外は小数点以下切捨てで算出しているため合計が当期分配金と一致しない場合があります。

○今後の運用方針

当ファンドは、主としてNZドル建ての国債、州政府債、地方債、国際機関債、社債等を中心に投資を行うファンドです。引き続き、市場環境を注視しながら組入債券の信用リスク、金利リスク等に配慮しつつ銘柄を厳選し、運用に注力していく所存です。

○ 1 万口当たりの費用明細

(2019年2月16日～2019年8月15日)

項 目	当 期		項 目 の 概 要
	金 額	比 率	
(a) 信 託 報 酬	円 74	% 0.696	(a) 信託報酬＝期中の平均基準価額×信託報酬率
(投 信 会 社)	(36)	(0.337)	委託した資金の運用の対価
(販 売 会 社)	(36)	(0.337)	交付運用報告書等各種書類の送付、口座内でのファンドの管理、購入後の 情報提供等の対価
(受 託 会 社)	(2)	(0.021)	運用財産の管理、投信会社からの指図の実行の対価
(b) そ の 他 費 用	5	0.048	(b) その他費用＝期中のその他費用÷期中の平均受益権口数
(保 管 費 用)	(2)	(0.023)	保管費用は、海外における保管銀行等に支払う有価証券等の保管及び資金の 送金・資産の移転等に要する費用
(監 査 費 用)	(1)	(0.008)	監査費用は、監査法人等に支払うファンドの監査に係る費用
(印 刷 等 費 用)	(2)	(0.017)	印刷等費用は、印刷業者等に支払う法定書類の作成、印刷、交付および届出に 係る費用
合 計	79	0.744	
期中の平均基準価額は、10,694円です。			

(注) 期中の費用（消費税等のかかるものは消費税等を含む）は、追加・解約により受益権口数に変動があるため、簡便法により算出した結果です。

(注) 各金額は項目ごとに円未満は四捨五入してあります。

(注) その他費用は、このファンドが組み入れている親投資信託が支払った金額のうち、当ファンドに対応するものを含みます。

(注) 各比率は1万口当たりのそれぞれの費用金額（円未満の端数を含む）を期中の平均基準価額で除して100を乗じたもので、項目ごとに小数第3位未満は四捨五入してあります。

(参考情報)

○総経費率

期中の運用・管理にかかった費用の総額（原則として、募集手数料、売買委託手数料および有価証券取引税を除く。）を期中の平均受益権口数に期中の平均基準価額（1口当たり）を乗じた数で除した総経費率（年率）は1.50%です。

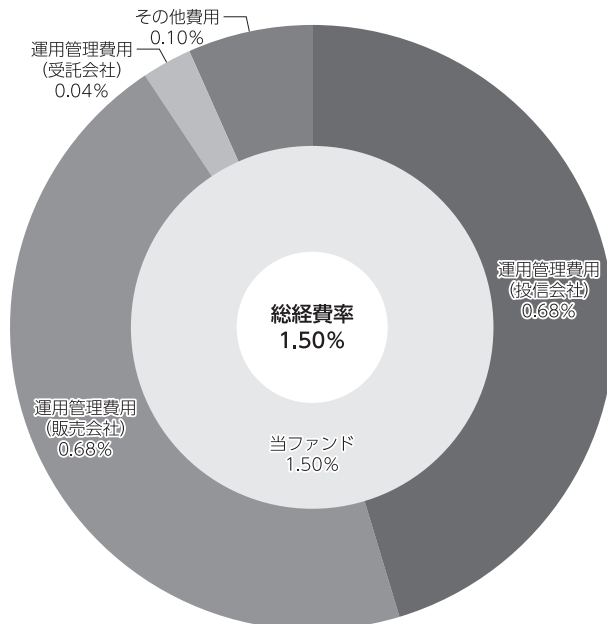

(注) 当ファンドの費用は1万口当たりの費用明細において用いた簡便法により算出したものです。

(注) 各費用は、原則として、募集手数料、売買委託手数料および有価証券取引税を含みません。

(注) 各比率は、年率換算した値です。

(注) 当ファンドの費用は、親投資信託が支払った費用を含みます。

(注) 上記の前提条件で算出したものです。このため、これらの値はあくまでも参考であり、実際に発生した費用の比率とは異なります。

○売買及び取引の状況

(2019年2月16日～2019年8月15日)

親投資信託受益証券の設定、解約状況

銘 柄	設 定		解 約	
	口 数	金 額	口 数	金 額
LM・ニュージーランド債券マザーファンド	千口 63,783	千円 72,041	千口 164,016	千円 189,941

(注) 単位未満は切捨て。

○利害関係人との取引状況等

(2019年2月16日～2019年8月15日)

該当事項はございません。

利害関係人とは、投資信託及び投資法人に関する法律第11条第1項に規定される利害関係人です。

○第二種金融商品取引業を兼業している投資信託委託会社の自己取引状況

(2019年2月16日～2019年8月15日)

該当事項はございません。

○自社による当ファンドの設定・解約状況

(2019年2月16日～2019年8月15日)

該当事項はございません。

○組入資産の明細

(2019年8月15日現在)

親投資信託残高

銘 柄	期首(前期末)	当 期 末	
	口 数	口 数	評 価 額
LM・ニュージーランド債券マザーファンド	千口 1,400,689	千口 1,300,457	千円 1,449,229

(注) 単位未満は切捨て。

○投資信託財産の構成

(2019年8月15日現在)

項 目	当 期 末	
	評 価 額	比 率
LM・ニュージーランド債券マザーファンド	千円 1,449,229	% 100.0
投資信託財産総額	1,449,229	100.0

(注) 評価額の単位未満は切捨て。

(注) LM・ニュージーランド債券マザーファンドにおいて、当期末における外貨建純資産(5,767,537千円)の投資信託財産総額(5,865,115千円)に対する比率は98.3%です。

(注) 外貨建資産は、期末の時価をわが国の対顧客電信売相場場の仲値により邦貨換算したものです。なお、8月15日における邦貨換算レートは1ニュージーランドドル=68.29円です。

○資産、負債、元本及び基準価額の状況 (2019年8月15日現在)

項 目	当 期 末
	円
(A) 資産	1,449,229,520
LM・ニュージーランド債券マザーファンド(評価額)	1,449,229,520
(B) 負債	10,774,030
未払信託報酬	10,406,788
その他未払費用	367,242
(C) 純資産総額(A-B)	1,438,455,490
元本	1,396,568,819
次期繰越損益金	41,886,671
(D) 受益権総口数	1,396,568,819口
1万口当たり基準価額(C/D)	10,300円

<注記事項>

元本の状況

期首元本額

1,492,417,754円

期中追加設定元本額

68,784,749円

期中一部解約元本額

164,633,684円

○損益の状況 (2019年2月16日～2019年8月15日)

項 目	当 期
	円
(A) 有価証券売買損益	△ 48,389,339
売買益	2,112,251
売買損	△ 50,501,590
(B) 信託報酬等	△ 10,774,030
(C) 当期損益金(A+B)	△ 59,163,369
(D) 前期繰越損益金	20,645,761
(E) 追加信託差損益金	80,404,279
(配当等相当額)	(100,364,928)
(売買損益相当額)	(△ 19,960,649)
(F) 計(C+D+E)	41,886,671
(G) 収益分配金	0
次期繰越損益金(F+G)	41,886,671
追加信託差損益金	80,404,279
(配当等相当額)	(100,487,482)
(売買損益相当額)	(△ 20,083,203)
分配準備積立金	211,104,992
繰越損益金	△249,622,600

(注) 損益の状況の中で(A)有価証券売買損益は期末の評価換えによるものを含みます。

(注) 損益の状況の中で(B)信託報酬等には信託報酬に対する消費税等相当額を含めて表示しています。

(注) 損益の状況の中で(E)追加信託差損益金とあるのは、信託の追加設定の際、追加設定をした価額から元本を差し引いた差額分をいいます。

(注) 信託財産の運用の指図に係る権限の全部又は一部を委託するために要する費用として、委託者報酬のうち販売会社へ支払う手数料を除いた額の100分の50相当額を支払っております。

<分配金の計算過程>

決 算 期	当 期
(A) 配 当 等 収 益(費用控除後)	18,691,359円
(B) 有 価 証 券 売 買 等 損 益 (費用控除後、繰越欠損金補填後)	0
(C) 収 益 調 整 金	100,487,482
(D) 分 配 準 備 積 立 金	192,413,633
分 配 対 象 収 益 額(A+B+C+D)	311,592,474
(1万口当たり収益分配対象額)	(2,231)
収 益 分 配 金	0
(1万口当たり収益分配金)	(0)

○（参考情報）親投資信託の組入資産の明細

（2019年8月15日現在）

<LM・ニュージーランド債券マザーファンド>

下記は、LM・ニュージーランド債券マザーファンド全体(5,231,672千口)の内容です。

外国公社債

(A)外国(外貨建)公社債 種類別開示

区分	当 期 末							
	額面金額	評 価 額		組入比率	うちBB格以下 組入比率	残存期間別組入比率		
		外貨建金額	邦貨換算金額			5年以上	2年以上	2年未満
	千ニュージーランドドル	千ニュージーランドドル	千円	%	%	%	%	%
ニュージーランド	73,687	82,819	5,655,773	97.0	—	41.6	32.7	22.7
合 計	73,687	82,819	5,655,773	97.0	—	41.6	32.7	22.7

(注) 邦貨換算金額は、期末の時価をわが国の対顧客電信売買相場の仲値により邦貨換算したものです。

(注) 組入比率は、純資産総額に対する評価額の割合。

(注) 金額の単位未満は切捨て。

(B)外国(外貨建)公社債 銘柄別開示

銘柄		当 期 末				
		利 率	額面金額	評 価 額		償還年月日
				外貨建金額	邦貨換算金額	
ニュージーランド		%	千ニュージーランドドル	千ニュージーランドドル	千円	
国債証券	NEW ZEALAND GOVERNMENT	5.5	4,230	4,947	337,841	2023/4/15
	NEW ZEALAND GOVERNMENT	2.75	2,400	2,648	180,878	2025/4/15
	NEW ZEALAND GOVERNMENT	4.5	5,580	7,023	479,653	2027/4/15
	NEW ZEALAND GOVERNMENT	3.0	3,420	4,011	273,921	2029/4/20
	NEW ZEALAND GOVERNMENT	3.5	5,900	7,531	514,299	2033/4/14
	NEW ZEALAND GOVERNMENT	2.75	4,620	5,551	379,088	2037/4/15
地方債証券	AUCKLAND COUNCIL	5.806	1,800	2,147	146,644	2024/3/25
	AUCKLAND COUNCIL	2.013	200	204	13,979	2025/7/10
	CHRISTCHURCH CITY HLDGS	3.4	930	983	67,157	2022/12/6
	NZ LOCAL GOVT FUND AGENC	6.0	1,320	1,430	97,674	2021/5/15
	NZ LOCAL GOVT FUND AGENC	5.5	2,650	3,052	208,463	2023/4/15
	NZ LOCAL GOVT FUND AGENC	4.5	2,700	3,261	222,747	2027/4/15
特殊債券 (除く金融債)	INTL BK RECON & DEVELOP	4.625	1,300	1,394	95,214	2021/10/6
	LANDWIRTSCH. RENTENBANK	5.375	1,400	1,654	113,016	2024/4/23
	NORDIC INVESTMENT BANK	3.875	1,400	1,598	109,140	2025/9/2
普通社債券 (含む投資法人債類)	ABN AMRO BANK NV	5.75	1,500	1,535	104,861	2020/3/17
	ANZ BANK NEW ZEALAND LTD	4.48	600	613	41,901	2020/5/11
	ANZ BANK NEW ZEALAND LTD	3.03	800	843	57,634	2024/3/20
	ASB BANK LIMITED	4.2	1,000	1,066	72,820	2022/2/24
	ASB BANK LIMITED	1.83	500	499	34,087	2024/8/19
	AUCKLAND INTL AIRPORT	3.64	500	534	36,508	2023/4/17
	AUCKLAND INTL AIRPORT	3.97	1,400	1,525	104,181	2023/11/2
	AUCKLAND INTL AIRPORT	3.51	500	539	36,832	2024/10/10
	BANK OF NEW ZEALAND	4.426	300	307	21,027	2020/6/18
	BANK OF NEW ZEALAND	3.648	500	539	36,815	2023/11/16
	BK NEDERLANDSE GEMEENTEN	5.0	2,125	2,205	150,646	2020/9/16
	BNP PARIBAS	6.0	2,000	2,036	139,090	2020/1/17

銘	柄	当 期 末				償還年月日	
		利 率	額面金額	評 価 額			
				外貨建金額	邦貨換算金額		
ニュージーランド		%	千ニュージーランドドル	千ニュージーランドドル	千円		
	普通社債券 (含む投資法人債券)	BNP PARIBAS	5.375	500	519	35,450	2020/8/21
		CHINA CONSTRUCT BANK NZ	4.005	500	534	36,532	2023/6/19
		CONTACT ENERGY LTD	3.55	300	317	21,705	2024/8/15
		COOPERATIEVE RABOBANK UA	5.125	600	614	41,956	2020/4/17
		DANSKE BANK A/S	4.5	2,100	2,131	145,588	2020/3/17
		EXPORT DEVELOPMNT CANADA	2.875	300	319	21,825	2023/11/30
		FONTERRA COOPERATIVE GRO	4.33	500	525	35,895	2021/10/20
		FONTERRA COOPERATIVE GRO	5.9	1,110	1,216	83,059	2022/2/25
		FONTERRA COOPERATIVE GRO	5.08	750	853	58,285	2025/6/19
		GMT BOND ISSUER LTD	4.0	500	532	36,379	2023/9/1
		GMT BOND ISSUER LTD	4.54	700	766	52,331	2024/5/31
		KIWI PROPERTY GROUP LTD	4.33	700	758	51,786	2024/12/19
		KOREA DEVELOPMENT BANK	5.125	1,800	1,871	127,808	2020/11/13
		MERIDIAN ENERGY LIMITED	4.21	400	443	30,272	2025/6/27
		NATIONAL AUSTRALIA BANK	5.625	1,000	1,010	69,029	2019/11/22
		RABOBANK NEDERLAND	2.75	500	525	35,870	2024/3/4
		ROYAL BK CANADA	4.625	500	506	34,557	2020/1/17
		SPARK FINANCE LTD	5.25	500	503	34,390	2019/10/25
		SPARK FINANCE LTD	4.5	1,000	1,070	73,070	2022/3/25
		SPARK FINANCE LTD	3.37	400	426	29,092	2024/3/7
		TOTAL CAPITAL INTL SA	4.75	1,500	1,518	103,675	2020/1/6
		TOTAL CAPITAL INTL SA	5.0	420	435	29,708	2020/9/2
		TOYOTA FIN NEW ZEALAND	3.17	500	526	35,924	2023/9/12
		TOYOTA FIN NEW ZEALAND	2.71	500	519	35,502	2024/4/23
		VECTOR LTD	3.45	230	240	16,427	2025/5/27
		VOLKSWAGEN FIN SERV NV	4.25	1,100	1,107	75,634	2019/11/22
		WESTPAC NEW ZEALAND LTD	3.795	1,000	1,039	70,995	2021/4/28
		WESTPAC NEW ZEALAND LTD	3.72	1,002	1,075	73,436	2023/3/23
		WESTPAC NEW ZEALAND LTD	2.22	1,200	1,221	83,448	2024/7/29
合	計					5,655,773	

(注) 邦貨換算金額は、期末の時価をわが国の対顧客電信売買相場の仲値により邦貨換算したものです。

(注) 額面・評価額の単位未満は切捨て。

LM・ニュージーランド債券マザーファンド

運用状況のご報告

第5期 決算日 2019年2月15日

(計算期間：2018年2月16日～2019年2月15日)

－ 受益者のみなさまへ －

法令・諸規則に基づき、「LM・ニュージーランド債券マザーファンド」の第5期の運用状況をご報告申し上げます。

◇当ファンドの仕組みは、次の通りです。

商 品 分 類	親投資信託
信 託 期 間	無期限
運 用 方 針	1. 主にニュージーランド・ドル建ての国債、州政府債、地方債、国際機関債、社債等に投資を行い、信託財産の中長期的成長を目指して運用を行います。 2. 外貨建資産については、原則として為替ヘッジは行いません。
主 要 運 用 対 象	ニュージーランド・ドル建ての国債、州政府債、地方債、国際機関債、社債等を中心に投資を行います。
組 入 制 限	1. 株式への投資割合は、信託財産の純資産総額の10%以内とします。 2. 外貨建資産については、原則として為替ヘッジは行いません。

○設定以来の運用実績

決 算 期	基 準 価 額	騰 落 率		債 組 入 比 率	債 先 物 比 率	純 資 産 額
		期 騰	中 率			
(設定日)	円		%	%	%	百万円
2014年2月28日	10,000		—	—	—	880
1期(2015年2月16日)	11,238		12.4	95.3	—	10,930
2期(2016年2月15日)	10,059		△10.5	97.2	—	13,346
3期(2017年2月15日)	11,249		11.8	96.2	—	10,756
4期(2018年2月15日)	11,375		1.1	96.3	—	8,683
5期(2019年2月15日)	11,530		1.4	96.4	—	6,748

(注1) 設定日の基準価額は、設定時の価額です。

(注2) 設定日の純資産総額は、設定元本を表示しております。

(注3) 債券先物比率は買建比率－売建比率。

(注4) 市場に広く認知されているベンチマーク等で、当ファンドのリスク特性を正確に反映する指標が見当たらないため、現状では、当ファンドの収益率およびリスク特性を特定のベンチマーク等と比較しておりません。

○当期中の基準価額と市況等の推移

年 月 日	基 準 価 額	騰 落 率		債 組 入 比 率	債 先 物 比 率	券 率
		騰	落			
(期 首)	円		%	%	%	%
2018年2月15日	11,375		—	96.3	—	—
2月末	11,241		△1.2	96.2	—	—
3月末	11,190		△1.6	96.7	—	—
4月末	11,199		△1.5	96.5	—	—
5月末	11,136		△2.1	97.4	—	—
6月末	10,990		△3.4	96.6	—	—
7月末	11,227		△1.3	97.2	—	—
8月末	11,043		△2.9	96.5	—	—
9月末	11,223		△1.3	96.1	—	—
10月末	11,160		△1.9	96.2	—	—
11月末	11,688		2.8	97.5	—	—
12月末	11,295		△0.7	96.5	—	—
2019年1月末	11,474		0.9	96.4	—	—
(期 末)						
2019年2月15日	11,530		1.4	96.4	—	—

(注1) 騰落率は期首比です。

(注2) 債券先物比率は買建比率－売建比率。

○運用経過

期中の基準価額等の推移

(2018年2月16日～2019年2月15日)

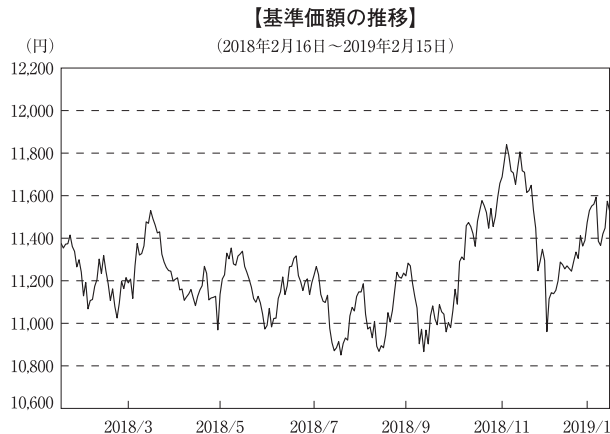

○基準価額の主な変動要因

当期の基準価額は前期末比で上昇しました。公社債利金を手堅く確保したことに加え、公社債損益についても、債券利回りの低下を受けてプラスとなりました。一方、為替損益については、為替相場がニュージーランドドル (NZドル) 安・円高となったことから、マイナスとなりました。

当期のニュージーランド債券市場は、利回りが低下（価格は上昇）しました。期の前半は、2017年10-12月期GDP成長率が予想を下回ったことを受け、利回りは低下しました。また、北朝鮮情勢を巡る地政学リスクや欧州政局の先行き不透明感などを受け、安全資産とされる債券買いが優勢となったことも、利回りに低下圧力が加わる要因となりました。期の半ばは、ニュージーランドの企業景況感が前月から悪化したことや、ニュージーランド準備銀行（RBNZ）が緩和的な政策金利の水準を相当な期間にわたって維持する方針を改めて示した

ことなどから、利回りは低下しました。また、米中貿易摩擦を巡る懸念が意識され、安全資産とされる国債を買う動きが強まったことも、利回りの低下要因となりました。期の後半は、利回りが一時上昇しましたが、米中貿易摩擦への警戒感が根強い中、利回りは低下に向かいました。当期末にかけても、ニュージーランドの2018年7-9月期GDP成長率が予想を下回ったことや、世界景気の減速懸念が意識されたことから、安全資産とされる債券を買う動きが優勢となり、利回りは低下傾向となりました。

社債セクターは、堅調な展開となりました。ニュージーランドの株式相場が前期末比で上昇したことや、RBNZが政策金利を現行水準で据え置く方針を維持したことなどが、社債市場を下支えしました。

ニュージーランド5年国債の利回り推移



当期のNZドル・円相場は、NZドル安・円高となりました。期の前半は、ニュージーランドの2017年10-12月期GDP成長率が軟調となったことなどから、NZドルは対円で下落して始まりました。北朝鮮情勢を巡る地政学リスクや欧州政局の不透明感などを背景に投資家のリスク回避姿勢が強まり、対主要通貨で円を買う動きが強まったことも、対NZドルでの円買いを促す要因となりました。期の半ばは、RBNZが緩和的な政策金利の水準を相当な期間にわたって維持する方針を改めて示したことなどから、NZドル売り・円買いが優勢となりました。さらに、米中貿易摩擦を巡る懸念を背景に、リスク回避姿勢の強まりによるNZドル売り・円買いが強まりました。期の後半は、ニュージーランドの7-9月期失業率が市場予想を上回る改善を示したことなどが好感され、NZドルは対円で上昇しました。しかしその後は、ニュージーランドの2018年7-9月期GDP成長率が予想を下回ったことや、世界景気の先行き不透明感からリスク回避姿勢が改めて意識されたことなどを受け、NZドル売り・円買いが加速しました。当期末にかけては、株式相場が世界的に上昇基調となる中、NZドル買い・円売りが優勢となりました。

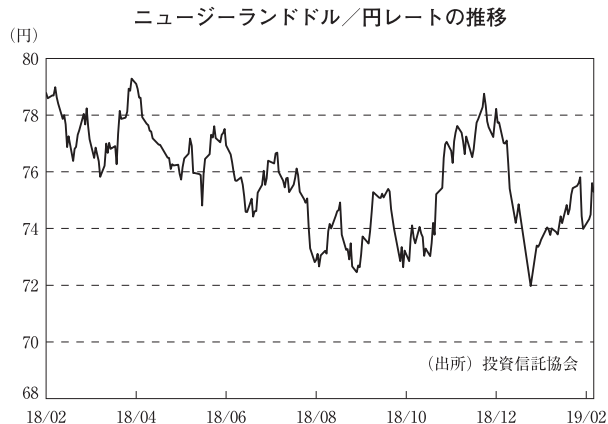

当ファンドのポートフォリオ

当ファンドは、主としてNZドル建ての国債、州政府債、地方債、国際機関債、社債等を中心に投資を行い、信託財産の中長期的成長を目指して運用に努めてまいりました。取得時において、原則として1社以上の格付機関から投資適格（BBB-/Baa3以上）の格付けが付与された、またはこれに相当する信用力をもつと運用者が判断する公社債に投資しております。当期の運用に当たっては慎重な方針で臨みました。資産配分については、金融債などの社債を厚めとしました。また、ポートフォリオ全体の平均格付けは引き続き高位に保ちました。

○今後の運用方針

当ファンドは、主としてNZドル建ての国債、州政府債、地方債、国際機関債、社債等を中心に投資を行うファンドです。引き続き、市場環境を注視しながら組入債券の信用リスク、金利リスク等に配慮しつつ銘柄を厳選し、運用に注力していく所存です。

○1万口当たりの費用明細

(2018年2月16日～2019年2月15日)

項 目	当 期		項 目 の 概 要
	金 額	比 率	
(a) そ の 他 費 用 (保 管 費 用)	円 5 (5)	% 0.040 (0.040)	(a)その他費用＝期中のその他費用÷期中の平均受益権口数 保管費用は、海外における保管銀行等に支払う有価証券等の保管及び資金の送金・資産の移転等に要する費用
合 計	5	0.040	
期中の平均基準価額は、11,238円です。			

(注1) 各金額は項目ごとに円未満は四捨五入してあります。

(注2) 各比率は1万口当たりのそれぞれの費用金額(円未満の端数を含む)を期中の平均基準価額で除して100を乗じたもので、項目ごとに小数第3位未満は四捨五入してあります。

○売買及び取引の状況

(2018年2月16日～2019年2月15日)

公社債

外 国	ニューージーランド	国債証券 地方債証券 特殊債証券 社債券(投資法人債券を含む)	買 付 額	売 付 額
			千ニューージーランドドル	千ニューージーランドドル
		国債証券	5,588	9,235
		地方債証券	879	3,545
		特殊債証券	—	6,414
		社債券(投資法人債券を含む)	3,805	8,334
				(4,094)

(注1) 金額は受け渡し代金。(経過利子分は含まれておりません。)

(注2) 単位未満は切捨て。

(注3) ()内は償還等による増減分で、上段の数字には含まれておりません。

(注4) 社債券(投資法人債券を含む)には新株予約権付社債(転換社債)は含まれておりません。

○利害関係人との取引状況等

(2018年2月16日～2019年2月15日)

該当事項はございません。

利害関係人とは、投資信託及び投資法人に関する法律第11条第1項に規定される利害関係人です。

○組入資産の明細

(2019年2月15日現在)

外国公社債

(A) 外国(外貨建)公社債 種類別開示

区分	当 期 末							
	額面金額	評 価 額		組入比率	うちBB格以下 組入比率	残存期間別組入比率		
		外貨建金額	邦貨換算金額			5年以上	2年以上	2年未満
	千ニュージーランドドル	千ニュージーランドドル	千円	%	%	%	%	%
ニュージーランド	81,059	86,433	6,507,562	96.4	—	34.4	26.0	36.0
合 計	81,059	86,433	6,507,562	96.4	—	34.4	26.0	36.0

(注1) 邦貨換算金額は、期末の時価をわが国の対顧客電信売買相場の仲値により邦貨換算したものです。

(注2) 組入比率は、純資産総額に対する評価額の割合。

(注3) 金額の単位未満は切捨て。

(B) 外国(外貨建)公社債 銘柄別開示

銘 柄		当 期 末				
		利 率	額面金額	評 価 額		償還年月日
				外貨建金額	邦貨換算金額	
ニュージーランド		%	千ニュージーランドドル	千ニュージーランドドル	千円	
国債証券	NEW ZEALAND GOVERNMENT	6.0	300	328	24,708	2021/5/15
	NEW ZEALAND GOVERNMENT	5.5	4,830	5,557	418,416	2023/4/15
	NEW ZEALAND GOVERNMENT	2.75	750	787	59,323	2025/4/15
	NEW ZEALAND GOVERNMENT	4.5	5,450	6,460	486,446	2027/4/15
	NEW ZEALAND GOVERNMENT	3.0	2,320	2,488	187,366	2029/4/20
	NEW ZEALAND GOVERNMENT	3.5	5,100	5,786	435,631	2033/4/14
	NEW ZEALAND GOVERNMENT	2.75	4,400	4,520	340,362	2037/4/15
	地方債証券	AUCKLAND COUNCIL	5.806	2,000	2,296	172,876
CHRISTCHURCH CITY HLDGS		3.4	430	440	33,188	2022/12/6
NZ LOCAL GOVT FUND AGENC		6.0	1,620	1,757	132,322	2021/5/15
NZ LOCAL GOVT FUND AGENC		5.5	2,950	3,319	249,904	2023/4/15
NZ LOCAL GOVT FUND AGENC		4.5	2,000	2,228	167,773	2027/4/15
特殊債券 (除く金融債)	AFRICAN DEVELOPMENT BANK	4.5	1,000	1,012	76,226	2019/8/27
	ASIAN DEVELOPMENT BANK	3.875	300	305	22,965	2020/1/28
	INTER-AMERICAN DEVEL BK	3.5	500	514	38,718	2021/5/15
	INTL BK RECON & DEVELOP	4.625	1,300	1,379	103,869	2021/10/6
	INTL FINANCE CORP	3.625	1,400	1,426	107,410	2020/5/20
	KFW	4.25	500	507	38,193	2019/11/6
	KFW	3.75	1,100	1,122	84,520	2020/5/29
	LANDWIRTSCH. RENTENBANK	5.375	1,400	1,589	119,701	2024/4/23
	NORDIC INVESTMENT BANK	4.125	500	510	38,461	2020/3/19
	NORDIC INVESTMENT BANK	3.875	1,000	1,068	80,462	2025/9/2
普通社債券 (含む投資法人債券)	ABN AMRO BANK NV	6.0	1,000	1,011	76,126	2019/6/17
	ABN AMRO BANK NV	5.75	1,500	1,548	116,606	2020/3/17
	ANZ BANK NEW ZEALAND LTD	5.43	400	400	30,138	2019/2/27
	ANZ BANK NEW ZEALAND LTD	4.48	1,100	1,126	84,820	2020/5/11
	ASB BANK LIMITED	4.4225	400	408	30,758	2020/2/25
	ASB BANK LIMITED	4.2	1,000	1,042	78,461	2022/2/24

銘	柄	当 期 末				償還年月日
		利 率	額面金額	評 価 額		
				外貨建金額	邦貨換算金額	
ニュージーランド		%	千ニュージーランドドル	千ニュージーランドドル	千円	
	普通社債券 (含む投資法人債券)					
	AUCKLAND INTL AIRPORT	5.52	600	638	48,089	2021/5/28
	AUCKLAND INTL AIRPORT	3.64	500	515	38,802	2023/4/17
	AUCKLAND INTL AIRPORT	3.97	1,400	1,463	110,159	2023/11/2
	AUCKLAND INTL AIRPORT	3.51	500	509	38,345	2024/10/10
	AUST & NZ BANKING GROUP	5.25	500	500	37,710	2019/3/13
	BANK OF NEW ZEALAND	4.426	300	308	23,196	2020/6/18
	BANK OF NEW ZEALAND	3.648	500	512	38,562	2023/11/16
	BK NEDERLANDSE GEMEENTEN	5.0	2,125	2,208	166,278	2020/9/16
	BNP PARIBAS	6.0	2,000	2,059	155,071	2020/1/17
	BNP PARIBAS	5.375	500	520	39,208	2020/8/21
	CHINA CONSTRUCT BANK NZ	4.005	500	512	38,589	2023/6/19
	COMMONWEALTH BANK AUST	5.125	1,650	1,669	125,669	2019/8/1
	CONTACT ENERGY LTD	5.8	1,000	1,007	75,875	2019/5/15
	COOPERATIEVE RABOBANK UA	5.375	1,000	1,013	76,306	2019/8/12
	COOPERATIEVE RABOBANK UA	5.125	600	617	46,511	2020/4/17
	DAIMLER AG	4.0	1,500	1,502	113,145	2019/4/8
	DANSKE BANK A/S	4.5	2,600	2,645	199,162	2020/3/17
	EXPORT DEVELOPMNT CANADA	3.75	500	509	38,384	2020/5/8
	FONTERRA COOPERATIVE GRO	5.52	500	514	38,728	2020/2/25
	FONTERRA COOPERATIVE GRO	4.33	500	518	39,061	2021/10/20
	FONTERRA COOPERATIVE GRO	5.9	1,110	1,204	90,718	2022/2/25
	FONTERRA COOPERATIVE GRO	5.08	750	812	61,149	2025/6/19
	GMT BOND ISSUER LTD	4.0	500	511	38,487	2023/9/1
	GMT BOND ISSUER LTD	4.54	700	732	55,122	2024/5/31
	KIWI PROPERTY GROUP LTD	4.33	700	719	54,159	2024/12/19
	KOREA DEVELOPMENT BANK	5.125	1,800	1,863	140,272	2020/11/13
	MERIDIAN ENERGY LIMITED	4.21	400	415	31,319	2025/6/27
	NATIONAL AUSTRALIA BANK	5.625	1,000	1,022	76,999	2019/11/22
	ROYAL BK CANADA	4.625	500	509	38,362	2020/1/17
	SPARK FINANCE LTD	5.25	500	509	38,353	2019/10/25
	SPARK FINANCE LTD	4.5	1,000	1,047	78,867	2022/3/25
	SPARK FINANCE LTD	3.37	400	404	30,447	2024/3/7
	TOTAL CAPITAL INTL SA	5.0	854	861	64,888	2019/7/1
	TOTAL CAPITAL INTL SA	4.75	1,500	1,529	115,153	2020/1/6
	TOTAL CAPITAL INTL SA	5.0	420	435	32,811	2020/9/2
	TOYOTA FIN NEW ZEALAND	3.17	500	504	37,966	2023/9/12
	VOLKSWAGEN FIN SERV NV	4.25	1,100	1,113	83,816	2019/11/22
	WESTPAC NEW ZEALAND LTD	3.795	1,000	1,026	77,285	2021/4/28
	WESTPAC NEW ZEALAND LTD	3.72	500	514	38,756	2023/3/23
合	計				6,507,562	

(注1) 邦貨換算金額は、期末の時価をわが国の対顧客電信売買相場の仲値により邦貨換算したものです。

(注2) 額面・評価額の単位未満は切捨て。

○投資信託財産の構成

(2019年2月15日現在)

項 目	当 期 末	
	評 価 額	比 率
公社債	千円 6,507,562	% 96.4
コール・ローン等、その他	243,916	3.6
投資信託財産総額	6,751,478	100.0

(注1) 金額の単位未満は切捨て。

(注2) 当期末における外貨建純資産(6,645,723千円)の投資信託財産総額(6,751,478千円)に対する比率は98.4%です。

(注3) 外貨建資産は、期末の時価をわが国の対顧客電信売買相場の仲値により邦貨換算したものです。なお、2月15日における邦貨換算レートは、1ニュージーランドドル=75.29円です。

○特定資産の価格等の調査

(2018年2月16日～2019年2月15日)

該当事項はございません。

○資産、負債、元本及び基準価額の状況 (2019年2月15日現在)

項 目	当 期 末
(A) 資産	円 6,751,478,093
コール・ローン等	138,678,215
公社債(評価額)	6,507,562,580
未収利息	104,818,835
前払費用	418,463
(B) 負債	3,355,281
未払解約金	3,354,970
未払利息	311
(C) 純資産総額(A-B)	6,748,122,812
元本	5,852,494,302
次期繰越損益金	895,628,510
(D) 受益権総口数	5,852,494,302口
1万口当たり基準価額(C/D)	11,530円

<注記事項>

(注1) 元本の状況

期首元本額	7,633,753,224円
期中追加設定元本額	607,979,069円
期中一部解約元本額	2,389,237,991円

(注2) 期末における元本の内訳

LM・ニュージーランド債券ファンド(毎月分配型)	4,450,831,310円
LM・ニュージーランド債券ファンド(年2回決算型)	1,400,689,789円
LM・ニュージーランド債券ファンド(適格機関投資家専用)	973,203円

○損益の状況 (2018年2月16日～2019年2月15日)

項 目	当 期
(A) 配当等収益	円 316,331,011
受取利息	316,385,314
支払利息	△ 54,303
(B) 有価証券売買損益	△ 230,242,591
売買益	181,769,028
売買損	△ 412,011,619
(C) 保管費用等	△ 3,014,738
(D) 当期損益金(A+B+C)	83,073,682
(E) 前期繰越損益金	1,049,394,726
(F) 追加信託差損益金	74,665,458
(G) 解約差損益金	△ 311,505,356
(H) 計(D+E+F+G)	895,628,510
次期繰越損益金(H)	895,628,510

(注1) 損益の状況の中で(B)有価証券売買損益は期末の評価換えによるものを含みます。

(注2) 損益の状況の中で(F)追加信託差損益金とあるのは、信託の追加設定の際、追加設定をした価額から元本を差し引いた差額分をいいます。

(注3) 損益の状況の中で(G)解約差損益金とあるのは、中途解約の際、元本から解約価額を差し引いた差額分をいいます。